



# SYSTEM TESTOWY TBSP

## INFORMACJE O DOSTĘPIE DO ŚRODOWISKA TESTOWEGO CMF

BONDSPOT S.A.

Firma BondSpot S.A. włożyła wiele wysiłku, by niniejsza dokumentacja była dokładna i nie zawierała błędów. Mimo to nie gwarantujemy, że informacje w niej zawarte są aktualne i są wolne od pomyłek. BondSpot S.A. rezerwuje sobie prawo do wprowadzania zmian w niniejszej dokumentacji bez wcześniejszego ogłoszenia.

## 1. OPIS DOKUMENTU

Niniejszy dokument zawiera informacje dla służb informatycznych Uczestników niezbędne dla uzyskania dostępu do środowiska testowego rynku kasowego CMF Treasury BondSpot Poland w systemie MTS (Trade Impact).

## 2. ADRESACJA ŚRODOWISKA TESTOWEGO CMF :

UWAGA: Aktualna adresacja środowisk MTS znajduje się na MTS Portal w dokumencie *CMF Cash – Network Configuration.pdf*.

<b>IP Addresses</b>	
	<b>External Test</b>
<i>Front End 1</i>	193.178.205.137
<i>Front End 2</i>	193.178.205.138
<i>Front End 3</i>	193.178.205.139
<i>Front End 4</i>	193.178.205.155
<i>Front End 5</i>	193.178.205.156
<i>Front End 6</i>	193.178.205.157
<i>Front End 7</i>	193.178.205.158
<i>Front End 8</i>	193.178.205.159
<i>Front End 9</i>	193.178.205.160
<i>Front End 10</i>	193.178.205.61

### 3. KONFIGURACJA POŁĄCZENIA DO ŚRODOWISKA TESTOWEGO W APLIKACJI MTS MULTIMARKET CLIENT

**UWAGA:** Poniższy opis dotyczy aplikacji MTS Multimarket Client. Uczestnicy korzystający z aplikacji dostępowych innych firm, powinni szukać informacji o konfiguracji u dostawcy swojego oprogramowania.

Wybór środowiska, do którego będziemy się logować za pomocą klienta CMF, jest wbudowany w samą aplikację. Aby skonfigurować połączenie do właściwego środowiska docelowego (PROD\TEST) należy:

- Po uruchomieniu aplikacji, wybrać opcję „General Setting” (zaznaczone na żółto)

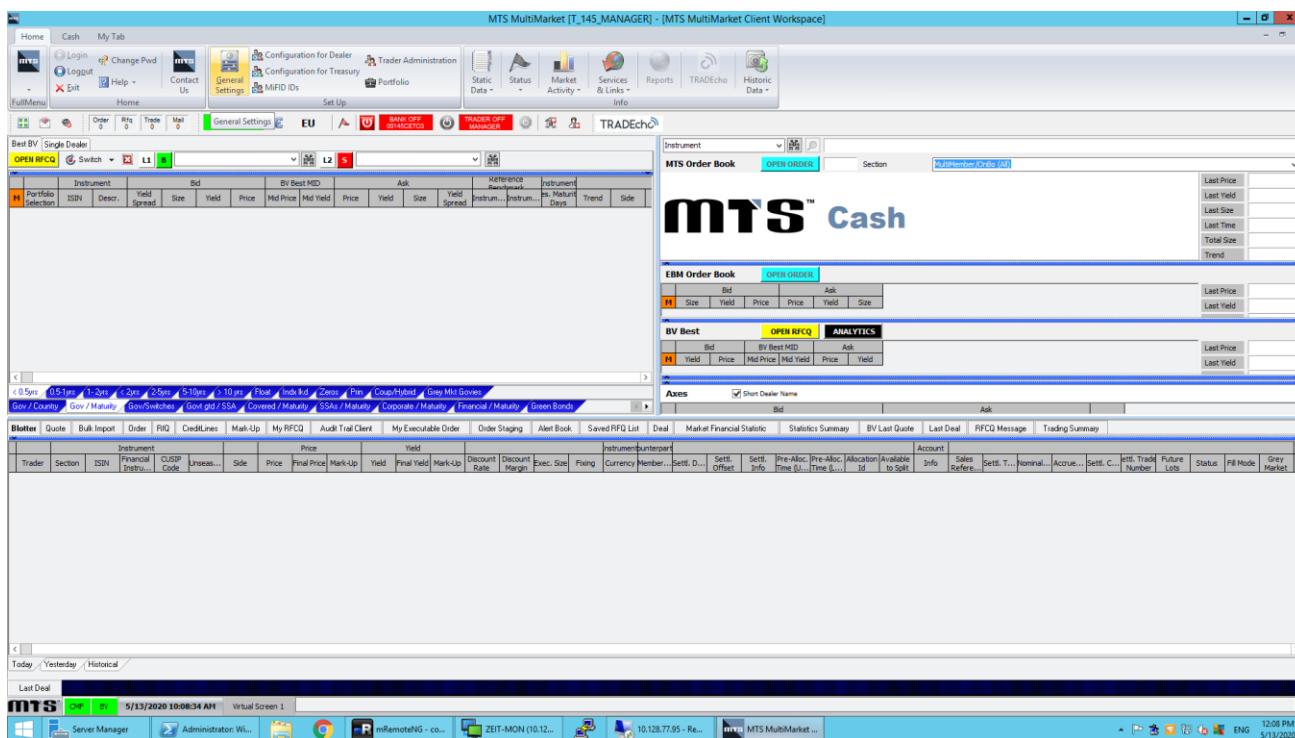

- b. Wybrać opcję „Connection (Direct)”

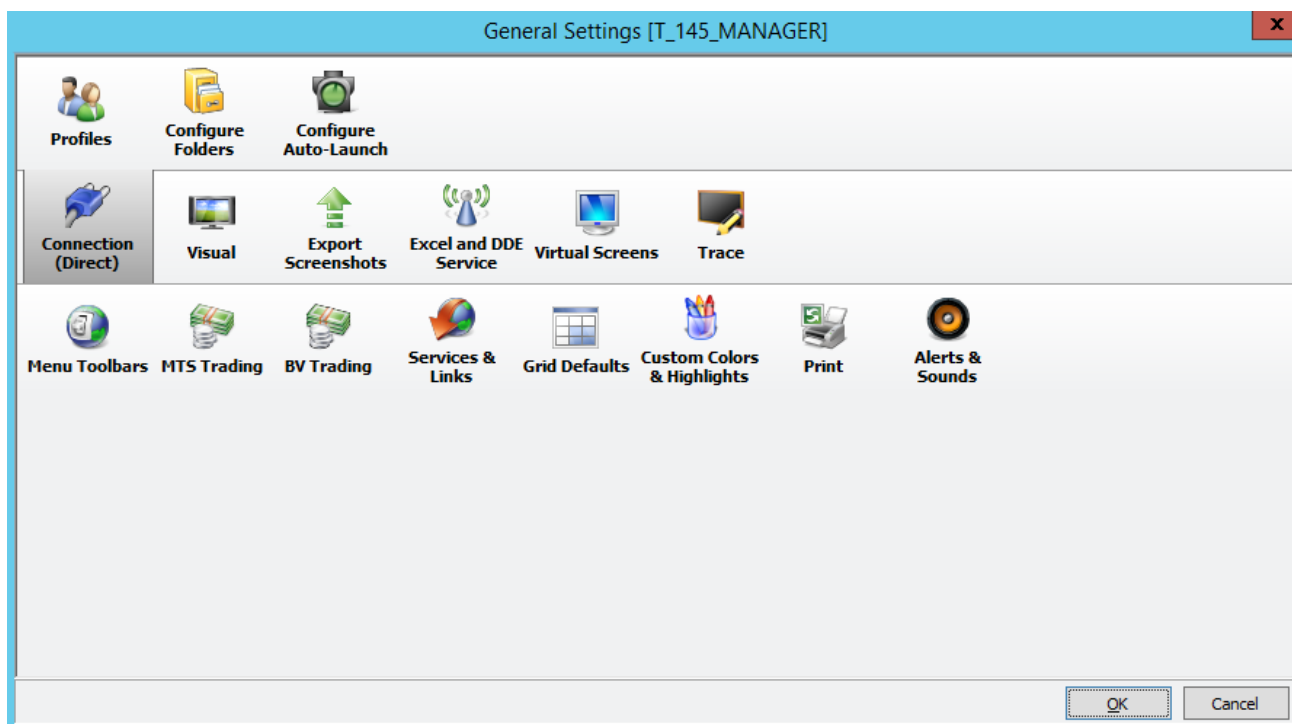

- c. Zaznaczyć odpowiednie środowisko, jak na obrazku poniżej. Adresy IP serwerów docelowych wypełniane są automatycznie.

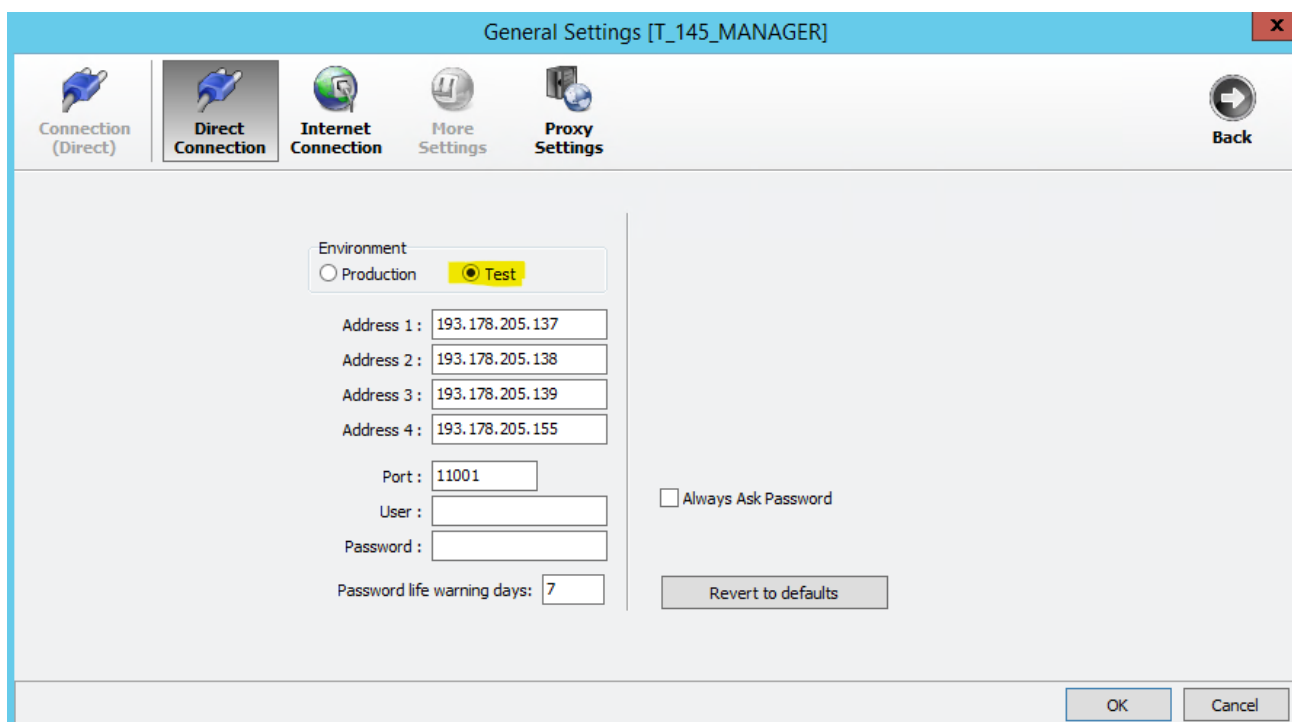

## 4. TWORZENIE KONT TRADER'ÓW W ŚRODOWISKU TESTOWYM CMF

UWAGA: Poniższy opis dotyczy aplikacji MTS Multimarket Client. Uczestnicy korzystający z aplikacji dostępnych innych firm, powinni szukać informacji o konfiguracji u dostawcy swojego oprogramowania.

Konta TRADER'ÓW zakładane są za pomocą profilu MANAGER, po zalogowaniu się do środowiska testowego. Aby utworzyć nowy profil TRADERA należy:

- a. Po zalogowaniu do środowiska testowego, wybrać opcję „Trader Administration” (zaznaczone na żółto)

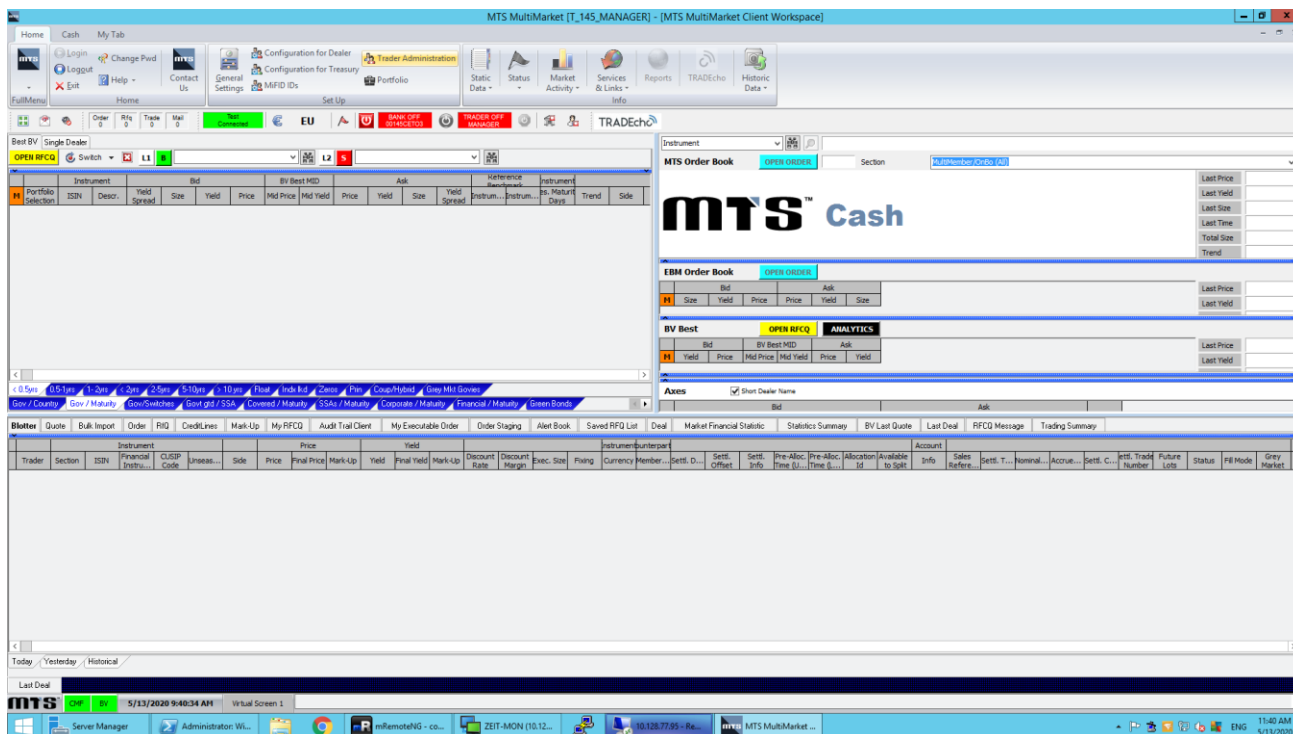

b. W nowo otwartym oknie kliknąć „New” (podświetlone na niebiesko) :

**MTS MultiMarket Trader Administration** ✕

**New ...** Modify Delete Book Deletion

First Name  Password  Password Expiry  Copy From  All ...

Last Name  Confirm Password  Period (Days)  Date

Trader Type  Start Validity Date

Group  End Validity Date

Other Info

**Communication Window**  
 Fixed Size  
 Variable Size

**Account Status**  
 Account Active  
 Account Inactive  
 Account To Be Deleted

E-mail

Phone  Fax  WS Lock Timeout (Seconds)   Multitrader Slave

Platform Level Profile | **Market Level Profile** | Class Level Profile

Market	Section	Class	Function Type	Access Rights	Action

Apply Cancel Close

- c. Wprowadzić nazwę profilu
- d. Wypełnić wymagane pola i zatwierdzić klikając „Apply”

MTS MultiMarket Trader Administration

TEST [v] CMF [v] [New ...] [Modify] [Delete] [Book Deletion]

First Name [REDACTED] Password [REDACTED] Password Expiry [REDACTED] Copy From [v] [All ...]

Last Name [REDACTED] Confirm Password [REDACTED] Period (Days) [REDACTED] Date [v]

Trader Type [Trader v] Start Validity Date [REDACTED v] Communication Window  Fixed Size [REDACTED] Variable Size Account Status  Account Active  Account Inactive  Account To Be Deleted

Group [v] End Validity Date [REDACTED v]

Other Info [REDACTED] [Lightbulb]

E-mail [REDACTED]

Phone [REDACTED] Fax [REDACTED] WS Lock Timeout (Seconds) [0]  Multitrader Slave

Platform Level Profile | Market Level Profile | Class Level Profile

Market	Section	Class	Function Type	Access Rights	Action
--------	---------	-------	---------------	---------------	--------

[Apply] [Cancel] [Close]